Septembre, octobre 2020

Le Frontalier

Municipalité de Lacolle

BULLETIN MUNICIPAL D'INFORMATION

Un rappel des heures de présence des brigadières & brigadiers :

7 h 30 à 8 h 00
11 h 35 à 12 h 05
12 h 40 à 13 h 10
14 h 55 à 15 h 25

Prudence sur les routes, les enfants sont notre relève !

Que fait le conseil depuis le début de la pandémie de la Covid-19 ?

Bien que la pandémie de la Covid-19 ait ralenti les activités de toutes et tous, le conseil municipal n'a tout de même pas chômé depuis le début du mois de mars. Les séances du conseil ont eu lieu à huis clos tel qu'autorisé par la ministre des Services sociaux et de la Santé (arrêté ministériel 2020-004). Tant les procès-verbaux que les enregistrements sonores de chacune des séances peuvent être consultés sur le site web de la Municipalité à l'adresse suivante : http://www.lacolle.com/conseil/?id=10#contn De plus, les citoyens et citoyennes sont invités à soumettre leurs questions à l'avance par courrier électronique à l'adresse suivante : admin@lacolle.com.

Dès le début de la pandémie, la Municipalité a déclaré l'état d'urgence sanitaire et établi des règles concernant la fréquentation des commerces dans le but d'assurer la sécurité de la population et d'éviter la propagation du virus. La fermeture d'entreprises et de commerces a entraîné des pertes d'emploi chez nos citoyens. Grâce au don de 5 000 $ provenant de la compagnie Arneg, la Municipalité a soutenu le centre d'action bénévole de la Frontière et le Grenier aux Trouvailles afin que ces organismes offrent une aide alimentaire aux personnes et familles dans le besoin. De plus, la Municipalité a soutenu des commerces locaux en offrant le service de livraison aux personnes confinées, et ce, en maintenant tous les services essentiels ou d'urgence. La Municipalité a aussi reporté au 25 mai le premier versement de taxes tout en annulant les frais d'intérêt pour les citoyens et citoyennes à jour dans leurs versements précédents. Dans le but d'informer l'ensemble de la population concernant la pandémie et les mesures mises en place par la Municipalité, le maire, M. Jacques Lemaistre-Caron, a transmis, le 25 mars, un message important à la fois par courrier électronique et par la poste, message également publié sur le site web et la page Facebook de la Municipalité.

Le conseil ayant reçu l'aide financière accordée dans le cadre du Programme d'infrastructures Municipalité amie des aînés pour la réfection du parc Landry, les travaux ont pu débuter ce printemps. Le mobilier urbain, dont un banc berçant, ainsi qu'une table de tennis (ping-pong) en béton ont été installés et des allées de pétanque ont été construites. D'autres travaux sont à venir, mais déjà le parc a fière allure ! Apportez vos palettes de tennis sur table de même que votre balle et venez jouer en plein-air. Essayez également les allées de pétanque, il ne manque que vous et votre équipement. L'été se poursuit et l'automne sera clément semble-t-il.

D’autres images ? L’abri-soleil dont la construction n’est pas terminée, les tables à pique-nique, les bancs. À venir des balançoires, le parcours actif d’exercice et une fontaine à boire.

Le conseil a obtenu également une aide financière provenant du Fonds pour l’accessibilité et une rampe d’accès en béton à l’intention des personnes à mobilité réduite a été aménagée au bureau de la Société d’assurance-automobile du Québec, à l’arrière du centre Léodore-Ryan.

La Municipalité a aussi octroyé un contrat à la firme Urbanisme & ruralité (https://urbanismeruralite.ca) pour la révision du plan d’urbanisme et de la réglementation municipale. Un comité de travail a été formé et les travaux vont bon train. Cette démarche implique également des consultations auprès de la population. À l’heure actuelle, nous ne pouvons statuer sur la forme des consultations en raison de la pandémie, mais celles-ci auront lieu à l’automne ou à l’hiver 2021. Cet exercice nous permettra collectivement de définir notre vision et de déterminer, ensemble, ce que nous souhaitons pour l’avenir de Lacolle.

Rappelons que l’assemblée publique du conseil a lieu le deuxième mardi du mois, à la salle du conseil, 1, rue de l’Église Sud. L’ordre du jour est publié quelques jours à l’avance sur le site web www.lacolle.com - onglet Affaires municipales et sur la page Facebook de la Municipalité**.**
Inscrivez-vous au service d’alertes. C’est gratuit, efficace et obligatoire.
Cliquez ici Service d’alertes
Abonnez-vous à l’infolettre par courriel : info@lacolle.com
Suivez-nous sur Facebook : https://www.facebook.com/lacollemunicipalite/

Nicole Paquette
au nom du conseil municipal

Mot de notre Horticultrice Amandine

L'automne est déjà à notre porte !

Maintenant le temps de faire la division de vos vivaces,
de planter vos bulbes pour le printemps prochain.
Avez-vous pensé à la semence à gazon ?
Les journées chaudes et ensoleillées ainsi que les nuits fraîches et humides de septembre et octobre offrent des conditions idéales
pour faire pousser du nouveau gazon.

De plus, afin de garder de la couleur dans vos plates-bandes, vous pouvez planter les fleurs d'automne (chrysanthème, choux d'ornements)
Aussi, n'hésitez pas à jumeler vos décorations d'Halloween à vos fleurs extérieure.

Rappel de certains règlements municipaux

2018-0177 - Feux d'artifice

Les feux d'artifice font partie de la définition des feux à ciel ouvert donc ils sont interdits sauf si vous avez obtenu un permis auprès de l'inspecteur municipal.

Même si vous pouvez vous procurer des emballages de feux d'artifice au dépanneur, leur utilisation demeure un danger.

Valider l'endroit de mise à feu puisque le vent, une branche d'arbre ou la toiture de votre voisin peut être plus proche que vous le pensez !

2008-0085 - article 53 - Constructions temporaires

Les abris d'hiver pour automobiles sont autorisés durant la période comprise entre le 1er octobre et le 30 avril de l'année suivante.

Ces abris devront être confectionnés de toile ou de panneaux mobiles.

Ils devront être implantés à un minimum de deux mètres de la limite du terrain.

Pour prendre rendez-vous, contacter M. Samuel Surprenant au 450-246-3201 poste 1802 ou par courriel, urbanisme@lacolle.com

Les organismes communautaires...
pour vous, près de vous !

Prendre note que plusieurs organismes n'ont pas accès à leurs locaux ou, ils ont réduit leurs activités, le tout relié à la pandémie Coronavirus COVID-19.
À la suite d'une décision du conseil municipal, de tenir fermé le centre Léodore-Ryan, résolution 2020-08-577. Cette situation sera réévaluée le 8 décembre 2020.

Au Cœur des Mots
Centre d'alphabétisation populaire

Venez visiter notre Bouquinerie!

Elle regorge de livres au passé intriguant et au futur prometteur.

Acheter un livre à la Bouquinerie, c'est donner une seconde vie à un bouquin tout en contribuant au financement de nos activités.

Nous acceptons également les dons de livres en bon état.

Appelez-nous pour connaître nos heures d'ouverture.

** PORT DU MASQUE OBLIGATOIRE—UN SEUL CLIENT À LA FOIS À LA BOUQUINERIE **

Visitez notre page Facebook pour connaître toutes nos activités.

Contactez-nous.

(450) 246-4131

12, rue Sainte-Marie, Lacolle

Qui sommes-nous?

L'organisme existe depuis 1986 et a toujours eu pignon sur rue à Lacolle. **Notre mission: Lutter contre l'analphabétisme.**

Lutter contre l'analphabétisme... ça veut dire quoi?

Les membres qui fréquentent Au Cœur des Mots participent à des ateliers dynamiques et variés dans le but d'APPRENDRE. Apprendre la lecture, l'écriture, les mathématiques, l'informatique, mais aussi la politique, les enjeux sociaux, la culture d'ici et d'ailleurs... Notre objectif ultime: que les membres acquièrent plus d'autonomie et de pouvoir sur leur vie par l'acquisition de nouvelles compétences.

Nous supportons nos membres dans leur démarche d'alphabétisation avec empathie, souplesse et ouverture.

Plus d'un million d'adultes au Québec ont de la difficulté à lire, à écrire ou à compter. Nous sommes là pour vous.

Services gratuits—16 ans et plus

Avec le soutien de : Québec

CENTRE DE Femmes DU HAUT-RICHELIEU

Programmation d'automne du Centre de femmes du Haut-Richelieu

Les petits déjeuners-causeries du mercredi de même que les soirées ciné-causeries sont de retour ! Parmi les nouveautés, un atelier de conversation française est offert pour permettre aux femmes dont le français n'est pas leur langue maternelle de s'exercer dans une ambiance conviviale. À travers une panoplie d'activités, plusieurs thématiques sont abordées telles que le deuil, le pardon, l'image corporelle, les parcours migratoires, l'identité culturelle, le budget, l'histoire des femmes, l'écoféminisme, etc.

L'inscription par téléphone est obligatoire au 450 346-0662. Les activités sont gratuites pour les membres (carte de membre en vente au coût de 5 $). La programmation détaillée se trouve sur le site Internet du Centre de femmes du Haut-Richelieu : https://centrefemmeshautrichelieu.ca/programmation-1.

Le Centre de femmes du Haut-Richelieu est situé au 390, rue Georges-Phaneuf. Prenez note que les contacts par téléphone sont privilégiés et que les citoyennes de Lacolle peuvent téléphoner durant les heures d'ouverture pour parler à une intervenante.

Source : Joëlle Thérien, Agente de communication
Centre de femmes du Haut-Richelieu
450 346-0662
amobilisation@cfhr.ca
www.centrefemmeshautrichelieu.ca
www.facebook.com/centredefemmes.hautrichelieu

Centre d'Action Bénévole de la Frontière

À compter du 10 septembre prochain, nous poursuivons notre popote roulante à raison de 2 fois par semaine. Plusieurs bénévoles livreurs seront avec nous afin que vous receviez vos repas rapidement.
Vous devez commander avant le jeudi 14h pour une livraison au mardi suivant.

De plus, le programme Pair est toujours actif pour les appels avec alerte ou rappel de médicaments.

Malheureusement, nous ne faisons aucun transport médical à l'exception des transports liés aux traitements contre le cancer. Il n'y aura pas également de cours de danse ni d'exercice pour la session automne, car la salle du centre Léodore Ryan demeure fermée. Les diners communautaires sont également suspendus.

Le CAB de la Frontière désire aviser la fidèle clientèle que nous pensons à elle, et ce, bien que nos bureaux demeurent fermés à la population. Nous sommes toujours là pour vous et à l'écoute de vos besoins.

Donnez-nous de vos nouvelles et suivez-nous sur notre page Facebook Cab de la Frontière.
Par courriel: centre.benev@hotmail.com ou téléphone : 450 246-2016.

De l'équipe du CAB

Groupes de marche « *Chaudrons et Crampons* »

Le CRSQV vous présente son projet « Chaudrons et crampons ». Ce projet est principalement pour les personnes de 60 ans et plus, de demeurer actifs toute l'année. Les groupes de marche sont animés et dynamiques, et ce, pour toute l'année été comme hiver. La partie Crampons du projet consiste à la participation de groupes dans onze (11) municipalités de la MRC Haut-Richelieu. Sachez que vous pouvez vous joindre à n'importe quel groupe de marche, seulement vous inscrire gratuitement via courriel.

La partie Chaudrons du projet offrira des ateliers de cuisine mensuellement dans quatre (4) municipalités. Des informations viendront dès que les critères de la santé publique le permettront.

Les Crampons -LIEUX DE RASSEMBLEMENT semaine du 7 septembre

Lundi 9h-VENISE-EN-QUÉBEC	Quai municipal de Venise, par route 202
Lundi 10h45 SAINT-GEORGES-DE-CLARENCEVILLE	Mairie et bibliothèque municipale, 1540 Chemin Middle
Mardi 9h SAINT-BLAISE-SUR-RICHELIEU	En bas de la 46 ième avenue, par route 223
Mardi 10h45 SAINT-PAUL-DE-L'ÎLE-AUX-NOIX	59 ième avenue, par route 223
Mercredi 9h SAINT-ANNE-DE-SABREVOIS	En bas de la 31 ème avenue et rue Fernand, par la route 225- Rang du bord de l'eau
Mercredi 10h45 MONT-SAINT-GRÉGOIRE	Érablière Charbonneau, 45 chemin du sous-bois
Jeudi 9h HENRYVILLE	Verger Henryville, 660 route 133
Jeudi 10h45 SAINTE-BRIGIDE-D'IBERVILLE	Stationnement piste cyclable, 9 ième rang
Jeudi 13h30 SAINT-ALEXANDRE	Parc Marie-Jeanne-Frégeau, 440 rue Bernard
Vendredi 9h LACOLLE	Église catholique Notre-Dame du Mont-Carmel, 27 rue de L'église Nord
Vendredi 10h45 NOYAN	Coin rue Lavallée et rue Labelle, par Rang du Bord de l'eau Nord, route 225

Ces lieux de rassemblement sont sujets à changements.

Assurez-vous d'avoir complété votre inscription via le lien suivant ou en communicant à l'adresse courriel ici-bas pour recevoir toute modification du lieu de rassemblement.

Lien pour inscription: https://bit.ly/2Dafw9Y

Pour plus d'informations, contactez l'animatrice des groupes de marche en écrivant à l'adresse courriel **cramponsanimateur@gmail.com**

LOISIR ET SPORT MONTÉRÉGIE

Centre intégré de santé et de services sociaux de la Montérégie-Centre Québec

Loisirs & jeunesses

Association Soccer Lacolle

Je souhaite saluer bien bas les précieux membres du comité de l'association qui m'ont suivi cette année. En raison de la Covid-19, ce fut année de nouveauté. Un énorme merci à chacun de vous; David Arseneault, Mélany Blanchard, Joël Doiron, Audry Cloutier, David Laperle et Valérie Lavigne sans vous je n'aurai pas pu avoir une belle saison telle que nous l'avons vécue. Nous avons reçu l'aide également d'entraîneurs de municipalités avoisinantes. Vous avez tous été des mentors auprès de nos jeunes en tant qu'entraîneurs(es) et je vous remercie sincèrement.

N'oublions pas nos jeunes arbitres et juges de ligne qui ont dû apprendre de nouvelles règles afin de s'adapter au soccer 2020. Félicitations à vous tous! Vous avez été épatant gang!

Je ne peux passer sous silence la contribution et la compréhension des parents qui ont suivi les enfants. Ils ont appliqué les règles provenant de Soccer Québec ainsi que par le gouvernement du Québec et par M. Arruda. Merci à vous également.

Durant cette saison exceptionnelle, nous avons eu la chance de recevoir de nouveaux joueurs venant de St-Bernard-de-Lacolle, Noyan, St-Paul-de-l 'Ile-aux-Noix, St-Blaise, Napierville et Hemmingford. Merci à vous d'être venu à Lacolle, ce fut un plaisir de vous recevoir.

Finalement, je remercie la municipalité de Lacolle ainsi que le maire, monsieur Jacques Lemaistre pour leur appui et leur aide afin de rendre cette saison possible.

Je souhaite tous vous revoir l'an prochain ! merci et à la prochaine !

Robert Duquette

Merci pour la saison 2020

Maison des Jeunes de Beaujeu

La Maison des Jeunes est un lieu de rencontre pour les jeunes de 12 à 17 ans.
Venez nous voir !

Courriel : mdjbeaujeu@gmail.com **Site web :** Cliquez ici ! facebook MDJ beaujeu

Jonathan Mekdoul, responsable
89, rue de l'Église Nord Lacolle
450-246-8764

MDJ DE BEAUJEU

COURS DE KARATÉ POUR ENFANTS ET ADULTES

Auto-défense -Combats -Katas -Nunchaku -Cardio -Discipline -Respect

La pratique du karaté demande une concentration particulière et contribue à redonner confiance aux enfants et adultes et procurera entre autres une meilleure estime de soi

Notre école de karaté est affiliée au groupe Tezuka du Japon, qui est représenté au Québec par Shihan Françis Dupré.

Nos activités régulières débuteront le 31 août 2020, ce sera le début d'une nouvelle session. C'est le meilleur moment pour ceux qui désirent s'inscrire ou qui désirent essayer, les deux premiers essais sont gratuits, seulement vous présentez en habit de jogging, 20 minutes avant le début des cours, et ce, en tout temps les soirs de cours. Lors de l'inscription pour 2 sessions (6 mois), nous vous offrons en cadeau, le « dogi ».

Comme par les années passées durant la session d'automne, il y aura différent cours à l'intérieur de la session : cour de Nunchaku, de Bo, Tameshiwari (cassage), clinique de Kata, etc.

Pour tous renseignements suivez notre page Facebook : Karaté Kyokushin Montérégie, ou téléphoner, à l'un des numéros
Sensei Gérard Bricault 514-718-4673 Sensei Michel Deslauriers 514-827-9948

Bienvenu à tous

Évidemment, le port du masque est obligatoire pour circuler dans le gymnase, ainsi que toutes les autres mesures exigées par la santé publique.

Les activités de la Fédération des Loisirs ont dû cesser depuis le début de la pandémie. Malheureusement, les règles sanitaires obligatoires, et la fermeture du Centre Léodore Ryan jusqu'au 31 décembre 2020 nous obligent une très longue pause. Comme vous l'avez constaté, ce fût impossible cet été d'organiser le Bingo estival et malheureusement la célèbre fête de Noël des enfants sera aussi annulée.

Avant le début de la pandémie, certains membres du CA avaient déjà débuté une réflexion sur la suite des choses, autant pour la Fédération des Loisirs, mais aussi de manière plus personnelle. Le manque de temps et d'énergie, nos obligations personnelles et professionnelles devenaient un enjeu pour nous tous. Certains d'entre nous sont venus à la conclusion que cette pause est le bon moment pour offrir l'opportunité à d'autres de prendre la relève et de continuer et d'améliorer les services offerts par la Fédération des Loisirs.

C'est ainsi que nous profitons de ce texte pour vous annoncer le départ de madame Nathalie Arréal, présidente, monsieur Normand Lécuyer, administrateur et monsieur Patrice Deneault, administrateur. Madame Lisa Hébert avait quitté son rôle début janvier. Pour l'instant, madame Mélany Blanchard, désire continuer et espère être capable de trouver des gens qui voudront se joindre à elle pour continuer l'aventure et s'impliquer pour le bien des enfants de notre localité.

C'est avec beaucoup d'émotions que nous annonçons nos départs respectifs. Ce fut une joie et un plaisir pour nous d'organiser autant d'activités durant les dernières années. Nous quittons tous, la tête pleine de très beaux souvenirs, mais aussi avec le sentiment du devoir accompli. Il sera impossible pour nous d'oublier les sourires des enfants lors de nos activités. Du bonheur, du grand bonheur.

Il est impossible pour nous de quitter sans faire des remerciements sincères. Nous désirons remercier monsieur le maire et le conseil municipal pour leur compréhension, leur aide et leur soutien ainsi que les contributions au fil des ans, monsieur Gordon et sa merveilleuse conjointe pour l'aide et le prêt de la salle du club de l'âge d'or pour nos brunchs de Pâques, mesdames Pinsonneault, pour leur excellent travail durant la saison de bingo, les membres de la Fabrique pour les donations et l'entraide lors de différentes activités, monsieur Marcel Gamache et son épouse pour le rôle important joué lors de la fête de Noël, toutes les entreprises partenaires qui ont embarqué dans nos projets et folies et qui ont cru en nous, les cadets pour l'aide précieuse à multiples moments, tous les bénévoles qui nous ont aidés et tous les gens qui ont joué un rôle au sein de la Fédération et qui ont quitté pendant les dernières années. Gros merci à vous tous, avec le temps vous êtes devenus plus que des collaborateurs, vous êtes devenus des amis.

Pour terminer, nous remercions aussi tous les parents et enfants qui sont venus participer à nos activités et qui nous ont fait vivre des moments incroyables. Nous avons travaillé fort, mais sachez que nous nous sommes autant amusés que vous et vos tout petits.

Sur ces mots, la gorge quelque peu serrée, nous vous souhaitons tous du courage, de l'entraide et surtout de la tolérance pour les mois à venir. Le jour n'est pas si loin ou nous pourrons parler au passé de cette année 2020 difficile. Nous tournons maintenant une page, nous souhaitons bon succès aux futurs administrateurs et au plaisir de vous revoir bientôt.

À bientôt,

Nathalie Arréal, ex-présidente
Normand Lécuyer, ex-administrateur
Patrice Deneault, ex-administrateur
Mélany Blanchard, administratrice

Club social

ACTIVITÉS pour MEMBRES et NON MEMBRES

BINGO : Tentative de reprendre la soirée de bingo, le lundi 14 septembre 2020, entrée à 18 h, masque obligatoire, nous accepterons 18 personnes maximum.

Le mercredi de 16 h à 21 h, **OP VETBUILD**, activité pour les personnes qui souffre d'un choc post-traumatique. L'activité consiste à fabriquer des modèles collés pour exercer leur patience et leur doigter, c'est aussi une façon de socialiser et de communiquer avec de nouveaux amis.

LEVÉE DE FONDS POUR LA LÉGION
Chasser L'As / Chase The Ace

Pour soutenir nos **VÉTÉRANS** et leurs familles de la Légion royale canadienne filiale 011 Lacolle, nous sommes heureux d'annoncer notre nouveau jeu de tirage progressif « **Chasser l'As** ». Ce tirage progressif sera ouvert au public. Les billets pourront être achetés du vendredi dès 20 h au vendredi suivant jusqu'à 19 h**,** à des points de vente qui seront déterminés sous peu**.**

Le coût de chaque billet est 2 $. Le 1er tirage aura lieu le 4 septembre 2020.

Lors du tirage, soit le vendredi soir entre 17 h et 19 h, vous pourrez acheter des billets directement à la filiale 011 de la Légion canadienne Royale, 14 rue Laramée, Lacolle, ou à Robert Brosseau cell : 450-210-2526. Voir les règles applicables sur notre site web à l'adresse suivante **www.legion-11.org**.

To support our **VETERANS** and their families at Royal Canadian Legion Branch 011 Lacolle & District, we are pleased to announce our new "**Chase the Ace**" progressive draw game. This progressive draw will be open to the public. Tickets can be purchased from Friday 8 p.m. to the following Friday until 7 p.m. at points of sale to be determined.

The cost of each ticket is $ 2. The 1st draw will take place on September 4, 2020.

On the day of the draw, Friday evening between 5:00 p.m. and 7:00 p.m., you can purchase tickets directly at Branch 011 of the Royal Canadian Legion, 14 rue Laramée, Lacolle, Robert Brosseau cell : 450-210-2526. See the applicable rules and regulations on our website at www.legion-11.org.

fadoq

Club de l'Âge d'or de
Lacolle & St-Bernard

À compter du 23 septembre 2020,
le retour du

Dès 19 heures

Bonne chance !

19, rue Bouchard, Lacolle

Cultures

Société d'Histoire Lacolle-Beaujeu (SHLB)

82, route 202 (garage municipal) Lacolle

Le local de la Société d'Histoire Lacolle-Beaujeu est fermé pour le moment, (450) 246-4663.

Vous pouvez renouvellement vos cartes de membres, le prix est toujours à 20 $.

NOTRE MISSION :
Éduquer, préserver et promouvoir le Patrimoine de Lacolle et environ

Le musée **est ouvert sur rendez-vous.**
27 A, rue de l'Église Nord

Venez voir les expositions diverses de généreux dons d'artéfacts.
Sur place, une exposition sur la Commémoration de la Première Guerre mondiale (1918 -2018) et la Deuxième Guerre mondiale (1939 - 1945).

La visite du musée est gratuite,
contribution volontaire à votre discrétion.

Pour informations :
M. Gilles Pellerin 450-246-4663

FABRIQUE NOTRE DAME DU MONT CARMEL

Le presbytère est ouvert le mardi au jeudi de 9 h à 11 h.
Nouveau numéro de téléphone (450) 246-3434.

Les messes sont célébrées le samedi à 16 h 30.

Je veux garder mon église, je paie ma dîme.

La Municipalité en bref

Versements de taxes municipales

- 20 juillet, encaissé le **19 octobre 2020**/à la place du quatrième versement
- 19 octobre, encaissé le **24 novembre 2020**/pour le remplacement du premier versement

Plusieurs contribuables nous ont fait parvenir des chèques postdatés. Il est de votre RESPONSABILITÉ de communiquer avec nous si vous désirez qu'ils soient encaissés aux dates prévues lors de la taxation 2020. Autrement TOUS les chèques seront encaissés aux nouvelles dates inscrites plus haut.

Présence du public aux séances du conseil

Les séances du conseil municipal peuvent accueillir le public. Cependant, nous vous informons qu'étant donné l'espace de la salle du conseil, il nous est impossible d'accueillir le public et de respecter la norme de distanciation physique en lien avec la pandémie, coronavirus COVID-19 lors des séances.

Nous vous invitons à nous faire parvenir vos questions ou commentaires, par écrit à l'adresse : admin@lacolle.com , et ce, avant 16 heures le mardi de la séance.
De plus, les enregistrements des séances se retrouvent à la section : procès-verbaux de notre site Internet www.lacolle.com

Le bureau municipal ainsi que la Société d'assurance automobile du Québec, point de service Lacolle. Seront fermés **les lundis 7 septembre et 12 octobre 2020**, en raison de la Fête du Travail et de l'Action de grâce.

BIBLIOTHÈQUE MUNICIPALE

Bientôt, la bibliothèque municipale sera rouverte à la population avec un nouvel horaire. Nous vous tiendrons informé via Facebook, site Internet et les panneaux d'affichage.

Les consignes de la Santé publique en lien avec la COVID-19 devront être respectées.

3, rue du Collège
Téléphone : 450-515-8050 p. 4640
biblio@lacolle.com

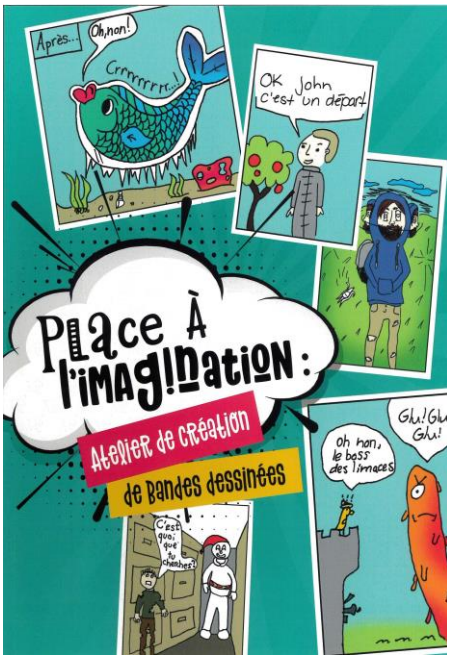

Activité BD

En novembre dernier,

Les jeunes étaient invités à participer à la création d'une page de bandes dessinées, à partir d'un fait historique de notre Municipalité.
La Maison de la garnison et sa prison ont inspiré nos bédéistes d'un jour !

Des exemplaires seront disponibles à la bibliothèque, lors de son ouverture.

Ce projet fut réalisé grâce à la contribution financière provenant de l'Entente tripartite de développement culturel et au partenariat des Carrefours culturels.

INITIATIVE LAURÉATE
Comité rural en santé et qualité de vie

MRC
MRC du Haut-Richelieu
(13 municipalités rurales de la MRC)

CATÉGORIE
INTELLIGENCE COLLECTIVE
20 000 habitants et plus

OBJECTIFS
- Améliorer la santé et la qualité de vie des citoyens du milieu rural de la MRC du Haut-Richelieu par l'entremise de projets communs et concertés.
- Intervenir sur les facteurs socioéconomiques à la racine des iniquités en santé.

COMITÉ RURAL EN SANTÉ ET QUALITÉ DE VIE

RETOMBÉES

- Plusieurs projets concrets émanent de la mise en place de ce comité, dont la mise en commun de matériel de loisirs partageable, création d'un plan de mobilité active en milieu rural et animation de panneaux d'exercices pour les aînés dans les parcs de 10 municipalités
- Obtention de 125 000 $ en financement par différentes subventions pour la mise en place de projets inscrits au plan d'action du comité

Appel de candidatures

L'urbanisme et l'aménagement du territoire vous intéresse ?

La Municipalité de Lacolle sollicite des candidatures de citoyens bénévoles intéressés à siéger au comité consultatif d'urbanisme (CCU). Le comité est animé par le fonctionnaire responsable de l'aménagement urbain et il est formé de quatre citoyens et deux conseillers municipaux.

Le CCU est mandaté par le conseil municipal afin de donner des avis sur les demandes qui lui sont soumises en matière d'urbanisme et d'aménagement du territoire et plus spécifiquement en ce qui concerne les demandes de permis de construction/rénovation dans les secteurs soumis au Plan d'implantation et d'intégration architecturale (PIIA) et aux dérogations mineures.

Pour de plus amples informations concernant le rôle du CCU, consultez, ci-après, la documentation du ministère des Affaires municipales et de l'Habitation (MAMH). CCU - rôles et tâches et Guide - CCU prise de décision**.**

Pour un aperçu de la règlementation municipale, consultez le site web de la Municipalité : Règlements municipaux

Les personnes intéressées doivent faire parvenir au directeur général de la Municipalité de Lacolle, dès maintenant ou avant le 1er décembre 2020, leur curriculum vitae ainsi qu'une lettre de motivation présentant :

- leur profil personnel : expériences communautaires, professionnelles et académiques pertinentes à la candidature ;
- leurs préoccupations en matière d'urbanisme ;
- leur contribution possible au sein du CCU.

Critères de sélection :

- résider sur le territoire de la Municipalité de Lacolle ;
- être disponible un ou deux avant-midi par mois ;
- être capable de travailler en équipe et de respecter les opinions ;
- avoir une connaissance ou une expertise dans le domaine de l'urbanisme, de l'architecture ou du patrimoine constitue un atout ;
- être en règle avec la Municipalité (taxes, amendes et permis) ;
- ne pas avoir été reconnu coupable et condamné pour une infraction en vertu du Code municipal du Québec, du Code civil ou d'une autre loi.

par courriel : admin@lacolle.com
par la poste ou par dépôt : M. Jean-Pierre Cayer, directeur général et secrétaire-trésorier
1, rue de l'Église Sud, Lacolle, J0J 1J0
Renseignements : Bureau municipal, 450 246-3201 poste 1844

SOCIÉTÉ D'ASSURANCE AUTOMOBILE DU QUÉBEC

10, rue Ste-Marie
https://saaq.gouv.qc.ca

Centre de service de la SAAQ, point de service Lacolle est accessible du lundi au vendredi de
9 heures à 17 heures, fermé de midi à 13 heures

Pour de l'information sur vos demandes de transaction, veuillez communiquer au : 1-800-361-7620

- l'infolettre : abonnez-vous en écrivant à info@lacolle.com
- le système d'alertes : service-alertes ou demandez d'être inscrit par téléphone : 450 246-3201 poste 1844
- le bulletin municipal le Frontalier et notre site web : www.lacolle.com
- notre page Facebook @lacollemunicipalite

Communication externe

Écocentre Lacolle

Les citoyens qui souhaitent utiliser le service de l'écocentre peuvent le faire les samedis, entre 9 h et 15 h.

Mesures sanitaires préventives

- Un nombre maximum de véhicules sera admis sur le site en même temps.
- L'accès au poste d'accueil et à la toilette est interdit.
- Aucun contact physique n'est autorisé avec le personnel.
- Le permis de conduire de l'utilisateur de même que tout document pouvant être demandés pour avoir accès aux écocentres devra demeurer dans les mains de l'utilisateur tout en étant lisible pour le valoriste (préposé).

Des débris parmi les branches, c'est NON !

Lors des opérations de broyage réalisées au cours des dernières semaines, nous avons retrouvé plusieurs matières « autres » que les branches :

- dalles de béton
- contenants de plastique
- tiges et pièces de métal
- matériaux de construction

En plus de causer des bris d'équipements coûteux, la présence de ces indésirables auraient pu blesser l'opérateur.
Merci de faire preuve de civisme en respectant les indications de nos valoristes et en déposant vos matières aux endroits appropriés.

Matières acceptées et refusées à l'écocentre : https://www.compo.qc.ca/ecocentres/

Compo-Haut-Richelieu inc. est responsable de la gestion des matières résiduelles pour douze municipalités de la MRC du Haut-Richelieu. Son mandat consiste à orchestrer les services de la manière la plus économique possible, et ce, dans les règles de l'art.

Site Web : https://www.compo.qc.ca/ Téléphone : 450 347-0299 Courriel : info@compo.qc.ca